大光報

廣州版（總社）

登記證：京警粵字第二〇四號

社長：陳錫餘

社址：廣州光復中路七十四號

電話：編輯部··一五七四三　經理部··一五七四三　營業部··一八八五五

電報掛號：廣州一四一七

粵南版··廣東湛江市赤坎光復路

粵北分館··廣東韶關風度中路九十二號

粵東版··廣東汕頭市升平路七十四號

海南版··廣東海口新華路十一號

今日出紙兩大張

報費零售每份國幣貳拾萬元（外埠另加郵費）

中華民國二十八年七月七日創刊

新聞紙第三〇五六號

廣州市報業公會調整報費啓事

本會所屬各報社定於本月廿日起調整報費如下：零售報費二大張者二十萬元　張半者一十六萬元　一張者十二萬　半張者十萬元此啓

廣州市報業公會啓

本月下旬各報廣告費價目

每方英寸甲等一百六十萬元乙等一百二十萬元丙等八十萬元

廣州市報業公會啓

廣告刊戶注意

本會所屬各報社現經議定廣告收費辦法如下：（一）刊登廣告一律預收現欵（二）廣告價目每旬定價一次每旬之首日由公會議定公布（三）每旬刊登之廣告訂刊者如在下一旬交欵時照交欵時之該旬價目計算收受至希訂刊諸君照辦爲荷此啓

廣州市報業公會啓

國營招商局廣州分局代理 廣東航業公司 天山快輪

常走廣州海口榆林港線

廿二日清關　廿三日開行

貴客付貨請隨時蒞局接洽　接洽處地址六二三路一八六號電話一二零五六

廣州中央醫院附設高級護士職業學校招生

報名：七月二十一日至卅一日考試：八月二，三兩日上午八時地點：廣州惠福西路二七六號廣州中央醫院內　簡章備索

教育部立案 南方商業專科學校招生

本校招考：（一）會計學系（二）銀行學系（三）財務行政學系（四）工商管理學系新生各五十名均二年畢業簡章任索。報名日期：七月十五日起至考試前二日止。報名地點：廣州東沙路本校二，廣州惠愛東路開越中學。考試日期：七月二十六日上午八時起。考試地點：廣州市東沙路本校　校長許崇清

國防部測量學校招生

卅七年度招考正班五科系（大地測量、航空測量、地形測量、製圖、儀器製造）一年新生，（一）分發全國各地服務（二）修業年限：四年（三）報名日期：七月二十日至廿九日（四）招考資格：高中畢業或同等學校畢業，年齡在廿四以下者。（五）考試日期：八月一日至二日，每日上午八時至十二時半。地點：華南中學禮堂（六）取錄：在廣州登報，並分別函知本人，指定集中地點，派員率領，逕至蘇州本校，旅費公給。（七）待遇：在學期間，一切公費，畢業後，分發任用，照技術人員待遇。（八）附註：函索章程，附郵票四萬元

武昌國立海事職業學校華南區招生

一、科別：駕駛輪機造船三科共四十名二、資格：本國籍初中畢業男性三、報名日期：七月廿五至廿七日四、地點：本市大德路海軍聯誼社（招生簡章須貼足郵票繕就信封另附工本費一萬元備索）

廣州青年會中學職校招生

班額：中學部高初中一年級．職校部計政．英文．報名日期：卽日起至八月卅日止．考試日期：中學部第一次八月十二日第二次八月卅日．職校部八月五日．校址：長堤青年會後座．簡章備索．

中學校校長胡繼雄　職校校長鄺嵩齡

廣州青年會中學校友注意：

查我母校校友顚沛自抗戰後散處四方茲爲籌組校友會起見擬定期召集商討進行用特登報通告希我歷屆校友卽到長堤青年會事務所或母校校務處登記以便再行函約

發起人：曾炎中　曾恩濤　胡繼雄　鄺傑才　鄺雄傑　林舒雲　啓

廣東光華醫學院招生

報名日期：七月二十日起至八月七日止　地點：先烈南路本院　泰康路本院附屬醫院　考期：八月十一，十二日上午八時　考試地點：先烈南路本學院　章程備索

國防醫學院招生

1大學部：醫科，藥科，牙科，護理科　2,職業教育班：藥學班，高級護理班，營養班，理療班，3,報名日期：卅七年七月廿日至卅日　4,報名地點：廣州西村廣州總醫院（詳章備索）

教育局立案 廣州城西方便醫院附設高級護士助產職業學校招生

（一）學額：四十名（二）資格：初中畢業之未婚女子（三）年齡：十八至二十二歲（四）報名：卽日起至八月十日止（五）試期：八月十一十二日（五）待遇：免收學費膳宿校服均由本院供給另酌給津貼費（章程備索）

廣東省公路局標售廢舊汽車公告

運鶴車字第241號　三十七年七月十日

（一）數量：九十七輛（二）日期地點：本年八月三日上午十時在本市光孝路本局會議廳（三）投承資格：投承人符合私人使用汽車限制辦法第三條之規定者本局得依法核發牌照或辦理過戶否則除發給本局標售証明書外不負發牌及過戶責任（四）投承辦法：請到光孝路本局車務股取閱詳細章程

廣州市商會召開會員代表大會公告

本會成立兩週年遵章召開第三次會員代表大會茲定期八月二十日舉行由卽日起至八月十日止爲會員登記日期除分別呈報通函外特此公告週知

理事長　何輯屏

中華民國三十七年七月二十日

律師譚步俠代朱復興堂買受清平路八十四號舖業聲明

據稱：「憑中買受李通熾自置舖業乙間坐落本市陳塘分局段內清平路門牌八十四號所有上蓋連地四圍墻壁磚瓦木石及一切附着物俱全四至面積照登記確定圖爲準經立帖交定訂期本年八月二日立契交易如對上開舖業有任何轇轕或租賃關係未清權利主張等情請於交易前向賣主理妥一經交易後概與本人無涉」請代聲明等語除標貼外合代登報聲明如右　事務所：大南路二〇一號

駁斥黃木翔重要啓事

竊我紫金縣長彭銳，到任迄茲，瞬將三載，持修潔之身，行親仁之政，臨民則飢溺爲懷，勦匪則恩威并濟，著績殊勛，口碑載道，迭經上峯傳令嘉獎，全縣民衆擁戴未遑，詎爲民國以來所僅見，乃頃閱本年六月廿七日香港工商日報載，黃木翔在省參議會第六次大會中檢舉彭縣長摧殘民意，貪瀆殃民，得悉之餘，莫名憤激，查黃木翔當選資格，早經本縣參議會通過罷免，并呈報有案，可知黃木翔已失去民意代表資格，所有作爲，只能代表其個人，原不必浪費筆墨，加予駁斥，但以其顚倒是非，淆亂聽聞，欲利一己之私，圖隻手以遮天，假借民意，信口雌黃，檢舉彭縣長。則曰：代表民意，試問民意爲何？所代表者又爲誰？且從未到過縣境，對地方狀況，漠不知情，究何所據，而檢舉彭縣長耶？謂其摧殘民意歟？則本縣參議會，暨各民衆團體，已一致鄭重否認矣。謂其貪瀆殃民歟？則彭縣長已一再公開表示，經備請層峯派員，邀同黃木翔來縣，作實地調查，與主持民意測驗，屆時開會以歡迎也！事實勝於雄辯，民意不可姦污，黃木翔其知之否乎？除呈請層峯維護木翔，眞誠關注紫金政事，自當艴然，恰恰然，促同當局派員蒞縣調查測驗，屆時民意依法嚴究外，特此聯銜駁斥如上，願社會人士垂察焉！

紫金縣　縣參議會　縣總工會暨各職業工會　縣商會暨各同業公會　縣教育會　縣婦女會　縣人民保障委員會　縣戡亂建國動員委員會　同啓

黃木翔敬告紫金縣父老兄弟姊妹啓事

頃閱本市各報登載紫金縣參議會等團體爲縣長彭銳辯護啓事此舉適發生於省參大會通過撤懲彭銳案之後其動機如何發縱人指示者爲誰明眼人自能了了各團體負責人身處酷吏淫威之下其處境之困難木翔深寄同情查彭銳自到任以來始則非法拘捕縣參議員兼紫金日報編輯陳耀章繼則誣報現任國民黨縣黨部書記長黃尙逵同志反對政府請先予權宜處置其壓抑正氣陷害同志無所不用其極木翔本業醫師與彭銳毫無恩怨利害之可言特以賦性耿直不爲其權威所屈當木翔爲省府提補省參議員之後彭銳即製造非法罷免滑稽之事件雖經民廳電復「應毋庸議」彭銳仍不休更發動非法罷免復經省參議會依法駁復在案蓋邪正不兩立彭銳之多方中傷木翔固不足怪但事實勝於雄辯木翔所檢舉各項皆有被害人書面証件貪官暴吏必有受國法制裁之一日最近彭銳因放高利貸轇轕派衛士佘龍等拘捕金城鎮舖進壽夫妻母女暨陳紹均等酷勒一案經河源地方法院票傳彭銳質訊共多行不義昭然可見語云「自作孽不可活」彭銳何不自思之耶木翔謬膺民意代表之選不忍坐視我父老兄弟姊妹身受敲剝刦持之痛去此食殘一木良心其他得失在所不計尤有進者自木翔提出檢舉之後彭銳老羞成怒不擇手段製造種種謠言運動對地方人士盡挑撥離間之能事鬧得滿城風雨不難造成城鄉姓界系派紛爭貽害吾縣不堪設想此豈「持修潔之身行親仁之政」者所忍爲乎此又我父老兄弟姊妹所宜深切注意共起糾正者也

律師朱安瀾代麗華堂買受寶源北街十二號正間吉地通告

據稱憑中買受關昭信吉地一段坐落逢源段內寶源北街十二號正間經交定訂期本年七月廿八日交易該地如有爭認異議各種轇轕請交易期前聲明向賣主理妥交易後與買主無涉除標貼外請代登報聲明

朱律師事務所：光復北路二十五號　電話：一三一七三

律師朱安瀾代順利堂買地通告

據稱憑中買受興業堂江泰吉地一段前向葉大成買入坐落漢民段內仰忠街十九號經交定訂期本年八月四日交易該地如有爭認異議各種轇轕請交易期前聲明向賣主理妥交易後與買主無涉除標貼外請代登報聲明

朱律師事務所：光復北路二十五號　電話：一三一七三

律師黃兆麟代禮歡堂買受廣州市中華北路長泰里十三號屋業公告

據禮歡堂代表稱本堂憑中買受冠合堂梁志平前向陳合豐買入其自建所有坐落廣州市德宜分局段內中華北路第九十八號之一（即九十八號後座）即長泰里十三號房屋一間坐西向東其上蓋連地四圍墻壁磚瓦木石水喉電燈水喉概俱全四至面積悉照登記圖測爲準即日交定並訂明於本年國曆八月六日立契交易如有來歷不明或物權債權所有主張及任何轇轕等情應於未交易前直接與賣主理妥否則一經交易後概與買主禮歡堂無涉請代標帖外合代登報公告如右

律師事務所廣州一德路三五六號二樓電話一六三七四號

梁啓勳律師（代）麥珍買屋公告

據稱：「本人憑中買受合德堂岑楊沛岑顯雅前向芝廬堂高門珍轉向朱集祥堂買入所共有坐落本市大東分局轄內揚聲巷實牌第十九號（此屋將來須分割爲兩間本人買受者係其中之右便一間卽照現登記圖譜面積之半數）坐南向北所有上蓋連地四圍牆壁及一切定着物俱全經交定立帖準期於本年國曆七月廿二日交易如有任何轇轕或權利主張希於交易期前向賣主理妥或向貴律師事務所報明一經交易後概與本人無涉」等情除標貼外合代公告如右

事務所：惠愛東路九六號二樓　電話：一二三二八

陳行健律師（代）徐影端君向梁佘鏞君解除婚約聲明

據稱「本人現年廿一歲於民國三十二年廢曆十二月初四日曾由家母作主與番禺縣車坡鄉梁佘鏞君訂婚約彼時本人年僅十七歲既未成年且又未予同意茲本人業已成年深感婚姻關係終身幸福甚大此種家庭代訂婚約自難承認爲雙方前途幸福計特委托貴律師代本人登報及通知對方自即日起解除婚約自後各人婚嫁均與他方無涉」等語前來查屬合法除用書面通知外合代登報聲明如上

事務所：長堤大馬路一八三號二樓　電話：一〇八三四

羅少嶽律師代裕安堂向林日初買受孚通街四十八號五十號五十二號宅地聲明

據稱本堂現憑中買受林日初所有坐落廣州市惠福分局轄內門牌第四十八號五十號五十二號宅地一連三段四至面積照土地登記圖測爲準經交定立帖定期本年國曆七月二十二日立契交易於上開地段如有權利關係及一切轇轕未清希在交易前與賣主理妥一經交易後概與本堂無涉請代聲明等情前來除「標貼」外合代聲明如右

事務所惠愛西華東二街九號三樓　電話一四八〇八

梁宗武律師代長壽區德星路消防義勇消防委員會更換證章聲明

據稱：「本會年前發出之紅布綉白線字（長壽區德星路街坊消防後備第一小隊至第十八小隊）爲編號由第一號至第一六〇號止」臂章暨長壽區德星路街坊義勇消防會內轄有「消防」二字之紅底白字之圓形證章一由第一號至第一六〇號」由本年七月二十日起一律取銷概作無效現從新改發白布紅字（長壽區德星路義勇消防委員會由第一號至第一五〇號）臂章編號由第一號至一五〇號小圓形電銘邊紅底電銘字證章等請貴會址：德星路金積巷第一間二樓消防隊部：德星路小閘北永明里八號

事務所：一德中路二七四號三樓　電話：一六三六八

律師崔龍文代聯和號勞少芹遺失收據聲明

據委稱本人買受黃佩英所有吉地一段在本市小北分局湛家園未列號計華井一百九十九井十五方尺十一方寸原附有黃佩英補辦登記市地政局發給卅六年本字二九四九號及馮興發抵押登記卅六年本字二九五〇號收據暨抵押契約圖章等件茲因本年四月三日被刼遺失除呈報市地政局核辦外請代登報聲明等語合代聲明如右

事務所小北路一〇五號電話一四三四七

張贊榮律師代蘇曹氏買田蘇興業堂通告

據稱憑中買受朱炳光朱文翰所有坐落廣州市策頭埠土名牛角嶺圍田一坵民稅八畝（以測量爲準）另三間兩廊屋一間經交立定帖訂明本年國曆七月二十八日立契交易如對於該田有權利關係或任何轇轕未清須於期前與賣主理妥交易概與買主無涉再朱炳光朱文翰與承耕人並無訂立租約交易後由買主另行出租委代除標貼外合代登報聲明

事務所：靖海路五十三號二樓　電話一七一九二

伍雄進律師代劉華買何家祠道第拾號之二房屋公告

劉華憑中買受立本堂梁（前向伍學順買入）房屋一間坐落本市局何家祠道第十號之二門牌所有土地建築水電錶等一概俱全深濶四至照土地登記圖爲準上開房屋之所有權如有爭執或主張其他物權債權轇轕未清者希于本年國曆八月二日以前向本律師聲明否則一經交易概與買受人無涉除標貼外登報公告如右

事務所：海珠中路二二三號二樓　電話：一二二三三

律師陳英材代李合興堂買受稻谷倉七十號屋一間暨六榕路未列號吉地壹段聲明

茲據李合興堂代表到稱：本堂憑中買受林西河堂自置寺屋一間該屋坐落稻谷倉七十號及後座吉地則向六榕路未列號深濶丈尺左右四至均照原契登記圖爲據經落定立帖準於國曆本年七月二十六日交易對上開地屋如有權利關係及一切轇轕等情請於交易期前向賣主林西河堂理妥一經交易與本堂無涉除標貼外聲明等語前來合代登報聲明如右

事務所：本市長堤大馬路二〇三號

律師李枚叔代劉福裕堂買受東莞石龍中山中路一二一號舖業聲明

據稱買受何焯垣所有舖業乙間坐落東莞縣石龍鎮原日東禄元二甲現編中山中路門牌一二一號上蓋連地面積照登記圖經期七月卅一日交易倘有任何轇轕發生異議在必須期前報明向賣主理妥一經交易與本堂無涉請代爲聲明等語除標貼外合代聲明如右

事務所一德西路四五一號　電話一五一〇〇

律師余燕伯 譚超倫代馮嘐買受登科里第二十一號屋業公告

據稱憑中買受伍杏孫堂伍繁卿自置屋業一間坐落本市端海分局四至面積均照土地所有權狀圖載所有上蓋連地四圍墻壁磚瓦木石附著物俱全經交定立帖訂期本年國曆七月二十六日立契交易如對該屋有物權債權關係或任何權利主張等情希於交易期前以書面向貴律師聲明或與賣主理妥逾期自誤請代聲明等詞除標貼外合代公告如右

事務所：惠愛中路一七六號二樓　電話：一二七三八

反對增加人民負担
鹽稅不加麥粉免稅
進口奢侈品增稅百份之二百
立院核減預算不致過十份二

「本報南京特派員金堅廿日發專電」總預算案交立院審查後，即今日下午之秘密院會決定，因封鎖嚴密，記者雖延遲發電，至一時始悉：即核減數額，不致超過總額十分之二（記者報導收支相感煩惱），使通過照案通過，一不致此拖延過久之審查工作，已使參內閣之「打折扣交」。至於今日之審議經過及內容，恐將須……

「本報南京特派員凌雲廿日發專電」據立院方面透露：大會中恢復原議，……

討論「南京二十日中央社電」立法院今舉行第三次秘密院會，討論照審查意見，各修正通過。（一）加稅表決結果，鹽稅不加，麥粉免稅，進口奢侈品增稅百份之二百。……

預算「本報南京特派員金堅廿二日發專電」預算案今日未及討論，故明日立法院將不休會，如明日能通過，否則仍將延期一日。

監察院修正通過
彈劾案審查規則

「本報南京特派員金堅廿日發專電」監察院因隨時準備大法官考委之補提名，廿一日如無提案，可能為最後一次會。

「南京二十日中央社電」監察院廿日上午舉行第二十次會，修正通過彈劾案審查規則，由院長于右任主席。該規則共十條，規定委員提彈劾案時，依本院之輪流次序，遴選委員審查；審查委員與被彈劾人如有關係者，應自請迴避。審查時應具備：（一）被彈劾人姓名、官職，（二）彈劾案由，（三）事實，（四）證據之認定。審查之結果，應將審查結果……

七月份生活指數
將不致超過百五十萬倍

「本報南京特派員金堅廿日發專電」七月份公敎生活指數，正候各地呈報中，現尚未齊；據悉：公佈期約在廿五號左右，并悉將不致超過一百五十萬倍。

「本報南京電」監察院第十一會議通過，……

東北滙欵辦法
平津昨起實施

「北平廿日中央社電」中央銀行北平各行局庫所頒發之東北滙款辦法，十八日起暫行，經與天津等行局庫商討，茲將辦法結果分別公佈如下：（一）凡已付款取得滙款證明書者，仍按原辦法付款。（二）已取得銀行滙款者，……（三）各行局庫已收之滙款，以二百五十萬元以上者……（四）號限百億以上者……

美蘇實際已備戰
世界和平甚黯淡
傾盤大雨中蘇使昨訪王外長

「本報特訊」南京廿日外息：中國政府對目前國際局勢及因而更形緊張之美蘇對立關係，甚為注意。對柏林情況之演變，尤以及切，政府中人對此正加深研究中，以備作必需時採取之政策。……外交部長王世杰於最近某次政府重要會議中報告，謂：「世界和平前途實黯淡堪憂」，惟美蘇以及其他國家均不需要戰爭及發動戰爭之步驟矣」！

「本報南京特派員金堅廿日發專電」蘇聯大使羅申，除出席外交宴會外，曾有與我官方人士作私人間之談話。十九晚羅申於傾盤大雨之下午四時四十分，訪問我外長王世杰，據官方人士透露：係商討重要問題，談話約達半小時始辭出。

雷諾不忘生意眼
仍向我國送秋波

「本報南京特派員凌雲廿日發專電」曾名噪一時之美國「原子筆大王」雷諾，近又在中國發現了一個新的冒險機會，……

可得優待
監委搭機

「本報南京廿九日發專電」監察院秘書長前函中航公司，促其對於監委搭機時予以優待，該公司日前覆函，……

中緬定界案
立院將討論

「本報特訊」南京外息：立法院即將開會討論中緬定界問題，……

盧漢昨發表談話
倡政治退出學校
舉辦夏令營訓練學生

「昆明廿日中央社電」滇主席盧漢，今對於學潮問題，發表談話，……

總統電賀
比波國慶

「南京廿一日中央社電」比利時國慶日，蔣總統電比王致賀……

謝瀛洲今視事

「南京廿日中央社電」新任司法院長謝瀛洲，已於廿八日由台抵京，……

民盟活躍
滇緬邊境

「本報特訊」昆明廿日外息：……

菲運來軍火
厦憲兵查獲

「厦門二十日中央社電」……

國民黨內人士
擬訂改革方案
主張剔除派系及吸收農工黨員
將提交下月舉行之黨務檢討會

「本報南京特派員凌雲廿日發專電」黨中央一部份人士，……

敦煌藝術品
將舉行展覽

「南京廿日中央社電」國立敦煌藝術研究所……

翁院長定期
向全國廣播

「本報特訊」南京廿日外息：行政院翁院長，已訂本星期六下午八時，對全國作第一次廣播，……

史蒂爾曼調查團
已完成初步報告
定今日離台灣飛返上海

「台北廿日中央社電」史蒂爾曼所率之美國經濟調查團，上週抵此後，……

開封刦後
損失統計

「開封廿日中央社電」汴陷匪災後，……

郵電加價
今起實行

「南京廿日中央社電」立法院……

海南財力能否建省
立委有疑問
可能先設行政公署

「本報南京特派員金堅廿日發專電」……

王鳳崗
快升官

「本報北平廿九日特派員子毅發專電」王鳳崗將出任勳總副參謀長。

征收財產稅
蓉參會擁護

「成都廿日中央社電」……

總統命令

茲制定考選部組織法公布之。……

謁總統辭行
英大使返國

「南京廿日中央社電」英大使施諦文……

吳滿有等
宣言來歸

「西安廿日中央社電」……

衛立煌昨
晉京述職

「瀋陽二十日中央社電」……

上海物價普跌
各地頭寸調度已鬆
拋售棉紗將可收回法幣八萬億

「本報上海特派員羽翔廿日發專電」……

金融管理署
尚在計劃中

「本報南京特派員金堅廿日專電」……

程潛將轉長沙
綏署下月成立
傳襄陽物資損失極多

「本報漢口特派員織雲廿日發專電」……

經濟動盪中
宣鐵吾請辭

「本報特訊」上海廿日外息：……

改革幣制借欵
初步成功

「本報上海特派員羽翔十九日」……

國營事業資產
決定停止出售
將交央行充發行準備

「本報南京特派員凌雲廿日專電」……

政院設法
吸收僑滙

「本報南京特派員金堅廿日發專電」……

賴普漢定
廿七赴平

「本報北平特派員子毅廿日發專電」……

國軍完全控制鞍山
同時推進營口外圍
榆次晉源守軍已集中保衛太原

「本報北平特派員子毅廿日發專電」瀋陽今晨電：鞍山市十八日下午完全為國軍控制。

「本報北平特派員子毅十九日發專電」（遲到）據瀋陽電：國軍勢如破竹，已有一部突入鞍山市區。

「本報特訊」上海廿日外息：位於遼寧省遼河口之海港營口，現爲匪所盤據，由瀋陽出擊之國軍，已直逼距營口僅二十五里之牛莊，國軍並已逐步向營口推進，蓋營口與瀋陽間之通路，如取得營口，則瀋陽與海岸之間已形成一「補給走廊」，東北國軍目前供應之困難問題當可因此而獲得解決。

「本報北平特派員子毅廿日發專電」據悉：太原外圍情勢緊張，南北城郊展開激戰，匪十九夜曾一度攻佔南郊機場，現被國軍擊退。

「本報南京特派員金堅廿日發專電」太原保衛戰激烈進行，中國中央航空公司駐并職員已撤平，外傳……

「本報南京特派員金堅廿日發專電」太原外圍戰事進行於卅里外之趙家山、三角地區之戰事仍激烈進行。我南下兵團正在此地帶佈署夾擊。

「太原廿日中央社電」國軍爲集中兵力，保衛太原，故榆次晉源兩縣城守軍已分別轉到此間，今日仍大雨滂沱，城郊戰事一如昨日之沉寂。

「本報北平特派員子毅十九日發專電」保衛太原國軍已北上進展順利。

「本報北平特派員子毅十九日發專電」（遲到）重心移至徐水平保線北段，有零星接觸，平保車今通良鄉。

「本報北平特派員子毅廿日發專電」徐水雖僅剩主力向城垣猛攻，十九日曾一度突入北關，但情勢危急，匪始退。匪軍以一個縱隊進行中。

「本報北平特派員子毅廿日發專電」據關係方面消息：固城已證實於十七日與興先後撤守，定興守將陳志平師長傳已被俘。

「本報南京特派員凌雲廿日發專電」北平電：傅作義部主力已進入平漢路北段西山區，激戰於保定以南固城一帶，匪軍以一縱隊不斷遭國軍圍攻，國軍於昨晨再向房山滿城猛攻。

「本報南京特派員凌雲廿日發專電」漢口電：徐水十九日起，縣以南之高碑店守軍，今日上午八時告失，……

「本報南京特派員凌雲廿日發專電」漢口電：襄陽之康澤將軍傳已中彈陣亡，第十一縱隊及陳賡之第三、八兩縱隊，已由舞陽寶豐抵方城東北，副司令郭勛祺下落不明，白總司令已電報國防部暨最高統帥。

「徐州廿日中央社電」淮陰北上國軍，十九晚攻克僧陽。

社論
救救法幣！救救人民！

戰亂以來，造成物價問題主要動力：一是通貨流通數量，較之抗戰期間不斷地增加；二是戰後復員不易，一般生產力均呈逐步低落。所以我們迭次著論指陳：若欲有效的解決物價問題，除停止通貨膨脹及促進生產事業以外，則無他途。至於其餘如便利運輸，禁止投機，限制金融及商業活動等，在比較的意義上，都屬次要，都是枝葉。重根本而忽於枝葉，則一經固本培源，枝葉亦自能暢茂；重枝葉而忽於本源，則縱令百般修飾，終屬徒勞無功。不可諱言的，動亂以來，政府對於物價問題，雖竭盡全盤力量，而屢屢朝令夕改，終致捉襟見肘，不見大效，就是由於當軸忽視了根本問題，甚至有意無意的諱飾了根本病源，一味專在現象上求診斷，乃於不知不覺中陷入了「頭痛醫頭，脚痛醫脚」的泥沼，不克救拔，可痛孰甚！

所謂二大根本病源，在比較上，尤以通貨問題，具有主導意義。這是怎麽說呢？今日最嚴重的事態，就是財政收支的不平衡，赤字預算一年一度的比例增大，迫使當局不得不乞靈於印刷機，濫發鈔票以謀「應急」，於是造成了繼續無窮的通貨膨脹，而且這種繼續無窮的通貨膨脹，是通過了整個經濟領域，製造了各種病苗，迫使生產事業，既不能順利進行，復加以輸管限額的統制，生產事業陷於萎縮，更談不到按步擴張了。增加生產原爲平抑物價的最有效藥劑。然而在今日經濟失調之餘，若欲動員生產以馳救物價的危機，却被阻於一道不可跨越的鴻溝——通貨的膨脹又膨脹，膨脹再膨脹，如此繼續膨脹不已，終必陷於經濟總崩潰爲止。所以，我們不必說貨幣價值低落的變化是如何與物價息息相關，即就增加生產的觀點來看，亦非突破這一道難關——通貨膨脹——不可！

然而，事實上恰恰相反，政府當局一方面是以輸管制度來壓迫生產機能，一方面是以發行大鈔，增加通貨爲唯一拿手好戲。有此二因素，所以始終不能挽救物價狂瀾於既倒！自翁文灝主閣之始，即在立法院宣佈「停止發行」，以謀緊縮通貨，一時輿論咸致其「期待」，同時，央行拋出大量物資，藉以收縮銀根，彷彿有「凍結發行」的意思。那知當局全是玩弄官樣文章，所謂「停止發行」的「謎底」是：「停止發行小鈔」，增發大額鈔票」。所謂「收縮銀根」的「謎底」是：「迫使市場頭寸奇缺，自動要求發行大鈔」。這麽一來，狂瀾既倒的物價，又再捲起飛揚的漲風。

自十九日一萬二萬五及五萬票面的關金券，由國行局在滬開始問世之後，米粮布匹以及其他日用必需品均一律上漲百分之十至百分之二十，百貨亦作同樣漲法。而在本市情形更爲惡劣，大鈔標本尚未寄到，且尚未在穗出籠，但奸商則乘機操縱，紛紛拒收一萬二萬小鈔，甚至四萬五萬的中鈔都將淪爲「濕柴」，以致外幣價格，有如怒馬之奔騰，一發不可收拾，向以港幣爲計數本位的市場，百貨一日數漲，漲風雖告「空前」而並不絕後，加以游資大量南流，北方戰局嚴重，更加激成人心的浮動，彷彿「大禍」之將至！

金融市場的瘋狂漲風，法幣因大鈔的發行更爲之「大跌價」，換言之，今後法幣使用的範圍，愈快要走到「牛角尖」裏去了。回想去年一萬元大鈔出籠時，曾爲之喧赫一時，續後又發行二萬元，四萬元，五萬元，以至最近的十萬元大鈔，均會引起市場的大騷動。乃不上幾個月，大鈔淪爲小鈔，目下新發行的一萬元關金券以上的大鈔，恐不旋踵之間，又將淪爲「濕柴」。爾後的鈔票發行額，當必另有一種更大的大鈔，如一千萬，五千萬，以至一億或百億的大鈔，勢必「應運而生」。總之，在當局之意，越是大鈔，越好，而且越是大鈔，越便於檢點與携帶，但到那時候，百億元只要一張鈔票便夠，如此法幣走到窮途末路，物價也許幾百萬一粒米，人民生活將成個什麽樣子？我們實在不敢想像下去。未來的不說，就說現在吧，人民已因一萬關金券以上大鈔的問世，如過見了閻羅王一般，大多數窮命的人民，早已爲之「焦頭爛額」，簡直無法支持生活，只有苟延殘喘。法幣在今日已等於「馬克」，「底碼」越是增高，人民生活水準越要降低，我們面臨到經濟總崩潰的前夕，危勢當前，間不容髮，我們不得不大聲疾呼：救救法幣！救救人民！

白宮會議柏林局勢
西歐聯盟可能擴大
五國領袖認爲危機嚴重
對蘇採取極端謹愼態度

〔華盛頓十九日中央社合衆電〕美國務院發言人懷特稱：今晨白宮會議柏林局勢，爲「議程中之一重要項目」。今晨出席會議者，有國務卿馬歇爾，國防部長福萊斯特爾，副國務卿羅維特，陸次德雷柏及陸長羅耀諸人，懷特并在記者會上稱：美政府對柏林立場未變，美英法正進行會商中。記者詢以三國會議在何處舉行，渠答稱：隨地舉行。

〔本報特訊〕海牙廿日息：權威方面消息稱：西歐聯盟五國領袖，認爲目前柏林危機，係極端嚴重，并表示於應付蘇聯將應採取極端謹愼之態度。五國外長於十九日晚舉行數小時之會議，惟對柏林危機應採何種步驟一事，未獲若何決定。不過五國外長致認爲柏林危機係極端嚴重，彼等於廿日再度討論德國局面，大會發言人謂：五國外長正進行草擬一項計劃，俾在歐洲復興建設計劃之下，更行加強五國之經濟聯系。

三國駐德首長會議
商討成立西德政府
官方否認將討論柏林封鎖問題

〔柏林十九日中央社合衆電〕英美法駐德軍政府首長，今在蘇聯圍困中之柏林舉行長達四小時之會議，商討成立西德政府之計劃。按蘇聯致力驅逐西方盟國出柏林，即因此事而起。三國軍政府總督及其政治經濟顧問，今舉行數月來之首度會議。克萊將軍於會議完畢後稱：會中并未討論柏林問題，三國總督將同意於必要時以武器火車或武裝護航方式打破蘇聯圍困之計劃，美方發言人則正式否認。觀察人士則認爲三國總督并未在會中討論此事，蓋渠等早已同意此項計劃，而已將其送請三國政府通過。

佔管區內之政治領袖會商德人對建立西德政府計劃所提出之建議，會商係定期於星期二日在法蘭克福舉行。據可靠方面消息：法國係力謀實現西德政府計劃，此蓋係基於柏林之嚴重局面及蘇聯與西方列強間之緊張情緒，目前柏林西部全陷經濟麻痺狀態，蓋因蘇聯之封鎖交通，魯爾區之煤斤無法運進柏林，西方列强與西德政治領袖所舉行之會議，將不論及柏林封鎖問題，至於請美國會向英法要求一同衝破蘇聯封鎖之消息，官方人士亦予以否認。

柏林蘇機干擾空運

〔本報特訊〕柏林十九日息：據英方發言人今晚稱：今日下午十二時五十分，一蘇聯「雅克」式戰鬥機一架，在加圖機場附近之盟國空中走廊，曾迫近「一架」運輸機之空中覊王機，發言人拒絕指出此式蘇機之行動爲「一假攻擊」，渠稱：「此舉或果如是，或不如是也。」

〔本報特訊〕柏林十九日息：據美軍官方今晚稱：蘇「雅克」式戰鬥機十二架本日飛過柏林之英國機場，其中兩架，衝下機場作「騷擾」行動。

〔本報特訊〕柏林廿日息：蘇聯對柏林之飢餓封鎖進入第二十日之際，美英飛機於十九日共空運二千二……

杜魯門將提出
具體管制物價法案
送請特別國會通過

〔華盛頓十九日中央社專電〕白宮今宣布：杜魯門總統在七月廿六日特別國會開幕後，將提出「具體法案」，管制物價。據稱：上述物價管制法案，乃杜氏召開特別國會最大理由之一。其他重大理由，則有房屋建築法案，該案已經參院通過，現僅需由衆院規則委會中完成[illegible]手續。據白宮發言人稱：管制物價法案，大致以杜魯門總統前此所提遏止通貨膨脹計劃爲根據，再以目前情形研審後制訂而成。總統是否親自向國會致其咨文，尙未一定，其咨文中將包括總統于費城大會接受提名致詞時所舉內政問題之九項建議。至咨文中是否因柏林情勢而提及外交問題一點，白宮方面尙無所悉。據發言人稱：總統一時不擬于咨文中提及外交問題。據稱：外傳杜氏與英王喬治六世爲東西僵局事，聯名致電史太林，白宮方面並無所悉。又杜氏致國會之咨文中，將述及人權問題，補助教育問題，提高最低工資以及前述九項建議中之其他各點，此外有關立法上特別要求之事項、該發言人拒加透露。

英議員建議五強會議
處理緊急國際情勢
英國政府已予拒絕

〔倫敦十九日中央社合衆電〕英政府今拒絕下院議員所提政府致力促進五大國（包括中蘇）會議，以處理緊急國際情勢，并保衛和平之建議。工黨議員華白建議：五大國會商，爲聯合國員而採取一致行動，而維繫國際和平與安全。渠稱：此項行動將符合聯合國憲章第一百零六條，依該條規定，五大國在未能建立國際警衛軍之前，得進行商議……吾人認爲……憲章之規定……（下略不清）

外次梅休答稱：……在目前情勢下……吾人……未能獲致……。梅休出席下院答覆質詢時，表示蘇聯……柏林問題……。

聖地停戰令
已遭受破壞
東北方面發生大戰

〔本報特訊〕開羅廿日息：聯合國聖地停火令於星期二日進入第三日之際，巴力斯坦北部階段，仍有戰事發生，開羅於星期一晚爲一架未能認別國籍之飛機所空襲，埃及內政部謂該機投下一枚「空雷」，計炸毀一間電影院及兩間百貨店，內閣總理雜嘉拉斯中立退出，刻已赶往被炸地點巡視，並稱：若該機……

美機將飛德
炫耀威武

〔倫敦十九日中央社合衆電〕以英國爲根據地之最大編隊空中堡壘機群，將往德國「練習」飛行，正準備中。美國空軍「超空堡壘」（B—29）式機六十架，于最近自美國飛抵英國後，即分駐此項地點。英國空軍發言人稱：此項飛行係「練習」性質，非炫耀武力之舉。

美國成立
對日委會

〔紐約十九日中央社電〕美國對日委員會今已在此成立，由前美國駐日大使格魯任主席。該會宗旨在增進美日兩國人士之了解，及交換情報……

美內長承認
戰爭不可免

〔堪薩斯州威其塔十九日中央社合衆電〕美內長克魯格今在此發表演說稱：吾人與蘇聯之戰爭，終將發生，但吾人望其延至最後，因美國一直與蘇聯作戰……（下略不清）

暹羅改稱泰國

〔曼谷廿日中央社專電〕暹羅制憲會議，已決定以「泰國」二字爲暹羅之國名。按暹羅於一九三九年前，曾一度改稱泰國，世界大戰後又恢復原名。

暹越將商反共聯防

〔曼谷十九日中央社專電〕據可靠方面消息：暹國防部即將派遣軍事參謀團前往越南，與法越當局商討邊疆反共事宜。

日本海面
英美澳船隊將聯合演習

〔香港二十日中央社合衆電〕此間今宣布：英太平洋艦隊將于本月二十一日離港，參加美澳艦隊在日本海面作一月之聯合演習，該艦隊由各種艦艇九艘組成。

韓國首屆總統
李承晚當選
李始榮膺選副總統
聯合國代表團不承認

〔漢城廿日中央社專電〕韓國國會今日選舉李承晚爲大韓民國首任總統，李氏以一百八十票中獲得一百八十票當選……（下略不清）

〔漢城廿日中央社專電〕國會今日選舉李始榮爲副總統，李氏第二次投票獲得一百三十三票，超過憲法規定所需之三分之二多數。

第三季援歐撥款
擬定十一億餘元
援華購物專款日內可公佈

〔華盛頓十九日中央社專電〕美經濟合作總署十九日公佈第三季援歐撥款計劃……總額約十一億元……（下略不清）

〔華盛頓十九日中央社專電〕美經濟合作總署中國分署署長賴普漢氏稱：援華購物之專款，日內可以公佈……

法議會削減軍費
徐滿內閣塌台
總統召議長商討組閣
或將再行選舉新議會

〔本報特訊〕巴黎廿日息：徐滿聯合政府星期一晚宣告塌台。徐滿係于去年十一月產生，其塌台之起因係議會上對其軍費預算案之態度……由十五名部長組成之內閣中之五名社會黨部長……辭職……

〔巴黎十九日中央社合衆電〕法國會今以二百九十七票對二百九十七票，通過削減軍費……徐滿內閣遂告辭職……

美將在太平洋再試驗新武器
內華達艦作重目標

〔檀香山十九日中央社合衆電〕此間已遭受邀請之各報記者稱：美國將在太平洋試驗新武器，該項試驗將在夏威夷秘密舉行……內華達號戰艦將作爲試驗之目標……

日本進步黨領袖
犬養健宣告無罪
即將重登政治舞台

〔東京廿日中央社專電〕據東京權威人士稱：日本進步黨領袖犬養健，已被宣告無罪……

德田被炸傷
日共黨領袖

〔東京廿日中央社專電〕根據日本報載，日本共產黨領袖德田，昨在九州佐賀縣演講時，被炸受傷……

中日無線電信
下月恢復開放

〔東京二十日中央社專電〕中日之間直達無線電報業務，定下月恢復開放……

還原
日本投降前子彈軍艦失蹤

〔本報南京特派員廿日發專電〕……

各國世運隊
入居招待所

〔倫敦十九日中央社合衆電〕……各國世運代表隊……入居招待所……

馬來共黨
擄殺警察

〔新加坡十九日中央社專電〕……

旅美慈善會撥款
救濟四邑水災
助粵訓練建設人材
將在嶺大設工學院

〔舊金山十九日中央社專電〕旅美慈善會今日決定以一萬九千美元救濟廣東台山新會開平恩平四縣水災……

美南簽訂協定
兩國懸案解決

〔華盛頓十九日中央社專電〕……

西藏代表團
抵美商貿易

〔華盛頓十九日中央社專電〕西藏官員一行，今日抵此，探討西藏與美國貿易之可能……

各地通訊

榆鐵路決繼續行車
請粵漢區貼補維持
〔崖縣至黃流段車昨暫停開〕

〔本報榆林廿日專電〕榆鐵路因虧累問題……

前二區專員莫雄
致書告別父老

〔曲江訊〕第二區……

五華自衛隊
擊潰毛匪

〔博愛社五華專訊〕……

被擄富翁
脫險歸來

〔連縣訊〕……

肇慶潦水
淹浸街道

〔肇慶專訊〕……

地方團隊
新會考核

〔新會訊〕……

存院兩老婦
染罹奇怪病

〔南海訊〕……

石碌鑛區陷於孤立
員警臨在陳之境
鐵鑛局請兵馳剿維交通
必要時請派機投送糧食

〔本報榆林廿日專電〕……

東南西北

白沙縣參會
罷免陳繼烈

〔本報海口十九日專電〕……

五華災情嚴重
縣長籲請救濟

〔博愛社五華訊〕……

瓊農作物獲益
雨熱天氣

〔本報海口十九日專電〕……

東莞義劵開獎
布鞋勞軍

〔東莞訊〕……

天喜堂調經丸

獨沽一味　求子得子　求愈得愈

主治一切經病及因經病引起一切疾病如久不受孕白帶赤帶貧血面黃肚痛骨痛似病非病等

粵行廣州下九路一二一號

韶光計政職業講習所校友會籌備會通告

（一）本所爲聯絡教職員及同學感情起見經并呈奉社會局本年六月廿四日□二忠力字第一七二五號令核准組織校友會在案并經第一次籌備會議決登記會員日期由七月七日起至廿八日止會員登記站則設（一）本所（二）太平路正和銀行涂漢波同學處（三）西關第十甫一四八號羅振羣同學處（四）東山東華東路二一〇號袁永祺同學處並公推單濟宜司徒沘負責第一屆至第七屆校友登記，蘇志華負責第八屆校友登記，李凌負責第九屆校友登記，何傑負責第十屆校友登記，勞松年負責第十一屆校友登記，曹乃中負責第十二屆校友登記，容君亮馬志勤負責第十三屆校友登記，李冠球楊永珍嚴實瑞劉健萍負責第十四屆校友登記，周志熊黃志堅負責第十五屆校友登記，彭高林，鄒勇負責第十六屆校友登記，梁鏡，馮高鑒珍負責第十七屆校友登記，除分別函知外合再登報通告希我歷年教職員及歷屆同學踴躍參加，共策進行。（二）本會定八月七日上午十時在本所舉行成立典禮，屆時恭請社會局派員監誓凡我會員希一律出席爲盼。

籌備員鄧福勳　劉華彥　曾繁謙　蔡志章　葉公鉅　譚彥慶　容君亮　李鑫　涂漢波

律師陳泰來代陳廣興堂與股友順德一區羅沙新合成公司承耕新合成圍股份通告

據稱本堂現與股友區本法兄承人妻區陳氏女區齊歡子區萬祥等全權代理人區周氏預約頂受區本附股順德一區羅沙新合成圍占股九份之一股份利益及承耕本圍五十四畝四分五厘之耕植利益所有自本年一月起以後至批約期滿爲止連同圍份溢田一畝九分二厘之永遠權一併預約出頂與本堂承受訂期本年國曆七月內交易如有該股份權利共有一切華洋轇轕未清者務於交易期前與區本人及全權代理人區周氏等理妥一經交易概與本堂無涉請代通告等情查屬確實除標貼外合代通告如上

本律師事務所廣州一德西路四七五號三樓　電話：一五〇二二號

何章瑊律師代廣大電影公司召開全體股東大會通告

茲據中華戲院主廣大電影公司常務董事會稱本公司定於本年七月廿五日下午一時假座陸羽居酒家召開全體股東大會務希各股東依時出席幸勿放棄除分函外特委請代爲登報通告週知一等語前來合代登報通告如右

何律師事務所：沈日西五十九號三樓　電話：一〇八四六號　分所：□務街一〇六號

律師岑君謨代區道生堂與陳廣興堂買田通告

據稱本堂現與陳廣興堂預約訂買順德一區土名羅沙新合成圍編宙字五號田一十一畝五分一厘六毫另宙字號內稅田一分八厘四毫合共一十一畝七分（連對換區本股份溢田一十一畝九分二厘在內）定期本年國曆七月卅一日交易如有業權共有經界債務一切華洋轇轕未清者務於交易期前與原業主陳廣興堂理妥一經交易概與本堂無涉請代通告等情查屬確實除標貼外合代通告如上

事務所廣州長堤大馬路一二五號二樓　電話：一七九二一號

聘請傳染病醫院院長廖漢潛醫師爲X光肺病診斷顧問

美國高度X光鏡照驗肺病透視　全身

特長　肺病預防針　結核治療針　人工空氣針
肋骨切除術　隔系揉碎術　胸廓成形術

開鏡全身透視：每日十二時至三時收費八萬元照片不限時間

專醫：肺病咳血咳嗽咯血痰中帶血潮熱盜汗胸痛哮喘消瘦

地址：太平北路一七一號二樓太平醫社許醫生啓

三光電版

嚴衛頤醫師　肺科·X光科專門

專醫肺病咳血。痰血潮熱。胸痛消瘦。心病內科等症

X光照驗肺心　腸胃內臟

特備美國新式高度X光誘導器（BuCkyd iaphRACN）對於全身深部照驗及一切困難病源均能完滿判斷（下午三時後歡迎同業醫師送驗會診）

特殊照驗：深淺肺部　頭部骨節　全部脊柱　腎臟腎盂　膀胱尿道　心臟內臟　全部竇管　盆骨胸骨　肩膝各部　大腸小腸　胃及食道　耳喉鼻管　手足四肢　膽囊膽管　胎兒診斷

開鏡照驗：各種透視照片不限時間隨診隨照（照片者透視不另收費）

△特長人工氣胸及一切肺部外科手術▽紫外光透熱電療顯微鏡及新式鏡全身透視均備

總所：太平南路五十四號。肺病療養院：豐寧路五十四號（即原日大同醫院）

診症時間：上午九時半至下午五時在太平路總所其餘時間均在豐寧路肺病療養院電話一四五三九。一二一〇九

一九四八年式美國G.E.廠R-38巨型全能X光機

枝梅

三百餘年古方正葯　陳李濟紫雪丹

耑治熱症

良葯七十餘種各處均售詳細目錄承索即奉

老店廣州漢民北路十八號

總批發廣州十三行路七十二號

榮孫氏　專門醫眼　代刀脫眼膜散

能脫一切眼膜　此散不用針刀

專門醫眼足五十年臨症實驗製成此散不用針刀能脫眼膜并無痛苦

代刀脫眼膜散

結婚啓事

我倆承唐湧根黃元起先生介紹并得雙方家長同意謹詹于民國卅七年七月廿一日在廣州海軍聯誼社舉行結婚典禮恭請楊司令證婚特此敬告諸親友

王仁炫　傅娟　仝啓

囍　結婚啓事

長男余宏茂　十女謝金爵　承汪鈞弈　陸元章　先生介紹

謹詹于民國三十七年七月十三日在清遠舉行結婚典禮當此節約時期一切從簡特此敬告諸親友

余葉蘭　謝運航　同啓

結婚啓事

我倆情投意合願結終身伴侶謹訂國曆卅七年七月廿三日在曲江結婚敬告親友

吳欽華　黃秀蘭　同啓

結婚啓事

我倆願結爲終身伴侶并得雙方家長同意謹定於民國卅七年七月二十日在廣州舉行結婚特此敬告諸親友

黃德泉　徐少芳　敬啓

蔡士鳴　陳寶珍　訂婚啓事

我倆情意投合并經雙方家長同意謹定于民國卅七年七月二十一日（即農曆六月十五日）舉行訂婚禮特此敬告諸親友

廣州市政府公用局公告　穗用一照字第112號

茲有東山汽車行自置1938年司蒂培克牌小型汽車一輛引擎號碼（21100）現因證件遺失來局聲請登記按照本局處理辦法規定應由本局依法先行登報公告征詢異議以上開車輛有權利主張者應於自登記日起十日內向本局聲明異議并提供權利憑證候核逾期如無人或不得再有異議合行公告如上

三十餘年　英文文華學校

招英數理化班　英文日夜專班　生數學專班

開課：七月十□　校址：廣衛路廿四號（中央公園側）

新到俄國青春液

一個CC　五個CC　十個CC

專治腎虧陽萎老年恢復健康

此是油製劑肌肉注射初期一日一次後二至三日一次每人射至五回即與青年時期一樣任何衰弱身體可能達到目的

太平南路卅三號許修五醫師謹啓

廣東陳氏書院增入新主通告

本書院經理監事聯席會議決議修繕祠宇規復舊主增入新主循章如下：

（一）正座正龕每主位白米伍百司斤（二）正座東一東二西一西二龕每主位白米叁百司斤（三）東西傍座一龕二龕每主位白米一百伍拾司斤（入主收欵代辦處）（1）廣州市狀元坊四十七號太昌莊陳耀祥君（2）廣州市梯雲東路五十七號元興號陳穗斗君

上列價目至本年農曆七月底止

汽車出讓

現有順風牌一九三九年造七座橋車一輛出售證件完好已領有新車牌如有意承購者請駕臨太平南路一一五號與梁府强接洽引看

尋夫薛思齊

福建人六十一歲向充廣州地方法院錄事近以老病辭職因生活關係突於本月一日離家不知下落如各親友知其行踪者請勸其回家或函示本人圖家感謝

本市河南龍尾導仁和新街二號二樓　薛丁淑英啓

遺失土地權狀聲明

本人于民國三十四年樂昌淪陷時遺失坐落樂昌縣西鄉湄景編列第一區第一段三二九八，三三〇〇，三三〇三，四〇七一，四〇五一，四〇五二，四〇五三，四〇八〇，地號，現該各號土地賣與傳存民日後尋出作爲廢紙除呈請樂昌縣政府補發外特此登報聲明

傳樹棠啓

女律師蘇漢生代梁阜賢置業公告

據梁阜賢委稱本人憑中買受深自路屋業全間連樓在本市區廟後街六號所有上蓋連地四圍墻壁磚瓦木石裝修間格門窗水喉及附着物一應俱全面積以土地記確定證圖則爲準交定訂期本年八月五日交易凡對上開屋業有任何權利主張者希於期前向賣主理妥一經交易即與買主無涉等情合代公告如右

事務所在教育路靈運西一街八號二樓

遺失土地權狀聲明

本人於民國三十四年樂昌淪陷時遺失坐落樂昌縣西鄉湄景編列第一區第一段四一九七，七七，四二〇〇，四二一一，四二二一，四二二八，七二〇七，七〇七六，七〇七九，等地號現該各號土地賣與傳德福日後尋出作爲廢紙除呈請樂昌縣政府補發外特此登報聲明

傳樹棠啓

昜賢個別數理招生

升大一捷徑

「廣州河南洪德路岐興中北約十五號昜賢數學院」　一分教處：漢民南路東橫街十九號二樓

驚人省記公式提綱最精巧教特例理晰駁解絕對個別效果卓呈巨授成功全國馳名本院出版昨年全國大學入學試「數理化試題」及「中學算學概要」周詳透闢誠升大破備之秘本

買屋地聲明

本人憑中買受上番禺興仁鄉第九保長沙試館所有屋地一間坐落廣州德政中路承平里第十號（新編門牌第二號）面積四至登記圖業經交定訂期本年七月廿九日立契交易如對該業有轇轕未清或權利主張者希於期前向賣主理妥一經交易與本人無涉除標貼外特此聲明。

張厚德啓

龐仲侯專門兒科

西關恩寧路尾二二二號慈幼醫務院

買舖聲明

本堂買受倫餘堂陳生所有舖業乙間坐落本市局前街內第十甫第九十三號門牌現和廣東金舖所有蓋連地四圍牆壁磚瓦木石一概俱全面積照登記圖道業經交易立帖訂期國曆八月一日立契交易對前與賣主理妥并登本報聲明如有異議或一切華洋轇轕未清務於期前與賣主理妥一經交易概與買主無涉除標貼外此佈

安和堂啓

律師徐國楨代志誠堂買屋公告

據稱憑中買受馮杏金鄧如金陳翠杏所有屋業一間坐落本市黃沙分局段內上賢里門牌第七號當經交定立帖準期於卅七年八月二十日交易如有爭議或各種糾轕希於交易期前向賣主理妥一經交易概與本堂無涉等語除標貼外合代公告如右

事務所第十甫路仁恕里廣厦居二號二樓　分所西湖路六十一號二樓電話一四一四三

離婚啓事

茲因雙方意見不洽勢難偕老兩願脫離婚姻關係并請劉公傑兩律師爲證人以後男婚女嫁各聽自由不得干涉特此登報聲明

謝錦梅　凌少川　同啓

消滅白蟻傳染藥粉

世界專滅白蟻公司華南總經理　廣州杉木欄一二九號電話：一三〇九三　一三五六一

保滅靈

保證白蟻中毒互相傳染七十二小時內即將全巢消滅內附噴射器依法施用保證奏效并負責指導

各大藥房均有代售。槳欄路利民藥房　十八市美華藥房老威藥房。漢民路老威藥房第十甫德法藥房。惠愛路金龍藥房

中醫師王俊民　喉科瘡科

精醫紅白痢症　雖十年之休息痢　保能斷根

白喉蛾喉　鎖喉爛喉　喉癬喉痧　聲音嘶啞　牙瘻牙疳　皮膚濕毒

陰疽頸癧　骨疽骨瘻　乳癰乳毒　爛頭胎瘡　天泡黃水　牛皮蛇癬

診所：上午文明路口二九號電話一一五一〇。下午惠愛西路一〇七號電話一四三三二

醫師陳大耀

精醫霍亂吐瀉

腸胃病　太熱病　傳染病　痔瘡痾血　根治哮喘

診所　上午抗日西五十五號　早晚泰康路一八二號

正十字油冰

政府褒揚　世人推重

油質冰質·功効相同　活病救急·常備平安

正十字濟衆水　痾嘔霍亂　起死回生

永泰正十字油公司廣州一德路

古稀之年老醫生

每日九時至十二時仍在館候教

醫館　廣州市大同路九十七號

分館香港南北行街

茲將代刀脫眼膜散治愈謝函畧列

○欽縣黃煥蔭堂伙伴林七雙目起膜九年採代刀散一樽痊愈○上思縣上思街吳谷利吳勳之夫人風熱眼痛雙目起膜半年屢醫不愈三樽代刀散痊愈○廣西柳州石龍鎮莫旋寅患眼膜歷醫不愈僅採代刀散數天解除眼膜○雲浮竹墟市衛生堂主任醫生袁和榮來函云凡有眼起膜者採孫氏代刀散三天見效着不同凡。

出動大批工作人員 加強制裁黑市買賣 緝獲大量南流現鈔

金融買賣乍開乍停市勢趨平淡

監視十三行破獲黑市錢莊多家

金融稍告安定 糧價漲後小回 市場限價昨反改高

糖麵市勢 急轉直下

湖南銀行事件 所有資產準備拍賣 先還債項百分四十

專海關公佈 印度腦威關稅減讓號列

提出重要案多宗 進出口商週年會

請當局改善證明書辦法 公平估卅六年所利得稅

配合上海拋物資 昨中紡配售花紗 吸納游資紗布轉直下

梧州行情

物價過度動盪 各行有價無市

特礦處奉令調整 各種礦品收購價

支票價格陸續報昇

滬報跌南運豐 生仁油麵回降

日用品零沽價（單位司斤）

類	品名	價格
米類	靚米	卅五萬四
米類	中米	卅萬〇三
米類	下米	廿五萬九二
魚肉類	豬肉	一百七十萬
魚肉類	牛肉	一百五十萬
魚肉類	鯇魚	一百四十萬
魚肉類	鯪魚	一百二十萬
魚肉類	大魚	一百三十萬
三鳥類	肥雞	二百五十萬
三鳥類	生雞	二百二十萬
三鳥類	大鴨	一百九十萬元
三鳥類	肥鵝	一百八十萬
菜蔬類	新出菜芯	四十五萬

昨日金融

港紙（大鈔計）開市	一九四〇〇
最高	一九七〇〇
最低	一九三〇〇
收市	一九四〇〇
黃金（港盆）	三三九〇
日息（每百萬元）最高	五萬元
最低	三萬元
申電	八〇　七八

洋紙輸入以濟商艱。

各行商情表（七月二十日）

穀米類（市場批發價市担計）

品名	價格
齊眉米	二千七百萬元
絲苗米	二千六百八萬
新銀粘米	二千四百萬
雪米	二千三百六萬
七揀稻米	二千三百八萬
新興白米	二千三百八萬
機米	[illegible]

（市價成交市斤計）

品名	價格
新銀粘米上	二千八百五萬
粉粘米上	二千七百萬
齊眉米上	三千四百萬
湘早	一千九百五萬
絲谷	二千二百五萬

油麵類

豆類

糖麵類

鹽類

紗綢布疋

華洋雜貨

火柴類

洋紙類

土紙類

海產雜貨

工業原料

燃料類

市民衆教育館 下半年工作計劃

注重交通教育娛樂教育 對破除迷信深感無辦法

投考青年輔導班 共一百四十一名 以民大學生爲最多

今起集訓 省童幹訓班

教部昨已閉會 召開盲啞教育座談

工農醫教學器材 陸續配運各院校

省藝專校友給丁校長一封公開信

青年會選映 體育巨片

中大訓導長 張作人明接

兩省立學校易長 歐廣瀚長肇慶中學 甄錦榮長越華中學

政治大學 在穗招生

教督局今後督導方針

小學管訓 中學課程

學校軍訓 繼續實施

教廳教部立案 金陵中學招生 初高中一年級新生 初高中二三年級轉學生 即日開始報名 八月四日試期 校址前門中華中路三〇二號之一後門桂香街二十七號

林肯英文 西人教授 英數理化 國語簿記 新班：二十日開課 附設宿舍 校址：大南路二號

韓氏理化英數補習班

國立中山大學教授 金陵中學教師 主辦暑期補習班 升大學 高中 初中 初高中各級 即日起開始報名上課 地點中華中路三〇二之一 金陵中學內

陳國琛律師代周巧羣與吳秀廷協議離異聲明

曲江縣西廂鄉上窰村黃年嬌與謝紐狗離婚啓事

劉惠珍重要啓事

買屋聲明

轟動世界 白濁白帶斷尾藥

花柳疑瘋注意 血毒惡癖救星 惟聖醫格克博士發明 奧卡純藥片 方能根治永不復發 各大藥房均有售 指用南藥 缺貨通告 奧卡純

窰爐採用 高溫 地球牌 火泥 火磚 保証安全使用 耐火度 CONE 34＝1750°C 中國窰業股份有限公司火磚廠出品 備有目錄 函索即寄 電報掛號：-4523

廣州 彭利發藥廠 傷寒疫苗 霍亂傷寒混合疫苗 霍亂疫苗 牛痘苗 人用狂犬疫苗 衛生部製造許可證防字第十三號 各大藥房均有發售

火流

LINGNAN UNIVERSITY 嶺南大學圖書館

吃茶與打麻將

李珮

談談吃茶和打麻將吧。咱們廣東人吃茶，甲於全國，不論到什麼地方：外國也好，外省也好，總是忘不了吃茶，有些有茶癖的人，入息雖然微少，然而吃茶的開支，倒要佔上月收的三分之一。有些人還看得茶比正當事業還要重要，天天必到，只要一踏進茶室或茶樓，自然有好的位置，和老早便預備安當了的茶，在桌子上面。至於潮汕方面，還要厲害，不少紈袴子弟，把整千整萬家產，消耗在吃茶，弄到變成了窮光蛋，所吃的茶葉每斤值一千幾百，算不得奇怪。他們的茶壺，經過長久年月，能够不用茶葉來泡，而有茶味，這倒是十分講究。同時習慣膩了，他們便會養成了鑑別茶葉的藝術，祇要一看，或是一嗅，便可以辦別出這茶的種類，產地，和價錢。

高等社會有高等社會的茶室，下流社會有下流社會的茶室，的確，有了茶室的鄉村有時沒有學校，可是有學校的鄉村，斷沒有無茶室的吧！因此無論小康之家抑或是街頭脚夫，識字也好，不識字也好，都能享受「吃茶」的風味，而且都有嗜好。誠然，在工作煩擾之後來一下悠然悠然的吃茶，總還是比躺在床上抽大烟，到街頭巷尾說人家的是非來得好。中國人「天生」和平，心平氣靜，一茶在手，似又勝於杯酒到喉，以其少出亂子也。無怪吃茶之風，吹遍人間了！

至於麻將呢？除了逢場作戲的人不說，有了癖的人呢，要有聰明的頭腦，運籌帷幄，聚精會神地作戰，特別要心自己的牌子，還要分一部分精神留心別人，一方面自己要「衰」牌「和」牌，一方又要小心地監視和防別人的「和」。這些要領，不獨要聰明，同時還要有藝術的「藝術」，而且這藝術的成就，非要十年八年工夫不可。

[illegible]

朝露篇

臟腑反生

潛火

昨天本報有一條「花邊新聞」：「滬報本日競載一八齡兒童新聞，該孩臟腑全部反生，肓腸亦在左而不在右，與常人恰相反。據其家長稱：該孩自幼即不健康，惟其他則與常兒無異，此次係因患副傷寒，經照愛克斯光發現者。」

本來，腑臟生在體內，肉眼總不能看到，這裡面搗甚麼鬼，倘若沒有「愛克斯光」，委實不知其在左或在右的。不過，有一點卻可以用理知判斷，就是「不健康」三個字，已經可以使人模糊地有點不穩的預感了。臟腑向左，口中吞下來的食物如果順着右走，自然不能消化，吃了等於不吃，那麼，「不健康」猶未止也，他的壽命實在使人耽憂。

海上無魚集（四）（二）

天也人

熱極生風

農民：天氣太熱了！

田主：不覺得什麼，我家裡通爽！

農民：是的，「熱」，從來不入富人家的！

田主：你說得不錯，我的面孔時時都保持冷的！

農民：你的心呢？

田主：也是冷的，從來沒有熱過。

農民：你們眞有福了！但我們挨不起熱浪了，我們怎可以再在火鍋裡生存？

田主：世界本無冷熱之分，心靜自然涼快！

農民：我們的飯，是由汗換回來的，那能心靜？

田主：你愈暴躁，愈熱，愈熱，愈暴躁！

農民：天呀！熱極了！幾時生風呢？

閒話「看相」（上）

扶風

吾國往代「相人」一詞，大抵爲鑑別人才，觀察識見，故以相人容貌而定其賢否，不徒以定休咎，占吉凶已也。「相人」二字連用，早見於左傳文元年：「內史叔服能相人」。後世因之，於是刊有專著，如漢書藝文志有「相人」二十四卷，失傳久矣。

輓近操相業者，亦稱風鑑家，自稱爲哲學家。[illegible]

謂「內格相」也。[illegible]

三國志小樂府二十首（下）

王文浩

（十一）沙羨侯

軍政嚴如許。揚威命不虛。大才難猝辦。能武亦親儒。

（十二）聽交易

市駿千金重。珠璣國所卑。魏誠忘至寶。交易又何辭。

（十三）黃鬚兒

笑指黃鬚兒。一見稱大奇。北征功固最。馮異復能師。

（十四）射虎車

從獸原荒事。仍爲射虎車。人言張子布。諫獵遜相如。

（十五）仇國論

作論復作表。譙周洵善文。大夫死社稷。獨此不曾聞。

（十六）銅雀賦

前作銅雀賦。後吟黃豆詩。君才雖八斗。才大易招疑。

（十七）嚴白虎

白虎非虓虎。將軍力易除。弟與鬻研席。尉子又何殊。

（十八）植的射

萬騎屯城下。何人擅出圍。誰知射的者。引得大兵歸。

（十九）湖邊石

青白湖邊石。文言天下平。信讒多獻瑞。石室又與興。

（二十）公孫淵

淵豈稱藩者。奸謀竟未知。聰明猶恨諫。雖悔亦何追。

淚濕舞衫袖

半月著（45）

第一回　翠袖濕酒痕，閒愁種種；酡顏添醉色，儀態翩翩。

懷疑的念頭，更積壓在玉艷的心頭，她突然伸手握着老者的手臂叫：「哦：你是誰啊！你眞的是誰啊！」

玉艷的叫聲，僅獲得老者的微笑，他的笑是那麼地溫柔，又那麼地神秘，使玉艷更加地迷惑，那她心靈裡浮起一個念頭，她決定面前的這個老者，決不是一個平常人。

「你爲甚麼不能告訴我呢？」玉艷惶惑地說：她的眼睛直瞪瞪看着老者，似乎要在他的臉孔上看出甚麼來。

「我不是已經告訴過你嗎？我姓鍾，我就叫鍾老頭子。」老者笑着說。

「我不是問你的姓，我更知道鍾老頭子決不是你的眞姓名。」玉艷堅決說，她的眼色還是一樣惶惑。

老者對着玉艷的眼睛看了一會，他噗哧地笑了，他說：「你憑甚麼理由會這樣說呢？」

「我用常情測度，你一定不是一個普通人，更不是一個逃難者。」玉艷的眼睛瞪得愈發大，她繼續說：「因爲你在許多地方，都能够得到接濟，而對於你的生活，也絕不會感到憂慮，你的行動還帶點神秘性，你好像對於你的朋友，是有組織的，而你却是居中指揮的人。」

[illegible]

鍾老頭子微笑了一吓，他熱情地執着玉艷的手，用力搖了幾搖，說：「你眞是一個聰明的女孩子，你能够這樣觀察，是一個可造之材，不瞞你說，你的觀察是不錯的，不過，我現時還不能完全告訴你，請你不要再問我吧！」

[illegible]

發酬啟事

「火流」稿費自本月份起加倍調整，千字廿四萬元至卅萬元。中旬稿費已核算清楚，即日開始發給。

奇喜診療所

（醫師）張弼　沈毓眞

特備

X光鏡　顯微鏡

太陽燈　紫光電

透熱電　感應電

專治

肺癆，咳嗽，胃痛，疝氣，風濕，癰疽，瘰癧，痔瘡，臭狐，頭癬，鼻痛，耳聾，喉蛾，痧眼，難產，不孕，痞瘤，盲腸炎，白濁，梅毒，及其他兒科疾病。

寓惠愛中26號上樓　奇靈藥房　電話一四〇三〇

醫師　李家杰　專割包皮　安全　無痛　收費　特廉

專醫　花柳　白濁　兩天斷根

醫所：漢民南路七十二號（一丘天字碼頭）

肺癆咳血

本人年來咳嗽痰湧胸翳潮熱，痰中帶血，月漸消瘦，幸得友人介紹前任美國瑪加利醫院醫務長梁荔臣醫師用最新藥品器療治人工氣胸，不一月其病霍然，特登報鳴謝

院址：惠福西紙行路八十一號

妙藥醫痔

知行　書工製版

馬百行創製

痔瘡散　化痔丸

痛痔痕痔　腫痔濕痔　搽痔瘡散　立刻見功

凸腸頭痔　糞後紅痔　服化痔丸　確保斷根

生痔不拘新久◎買藥回家治療◎自己搽散服丸◎可能斷根全愈◎

總發行廣州市十八甫一四四號·各處藥房均有代售·

全城洋服專门

廣州漢民南路二〇五號　電話一二五四二

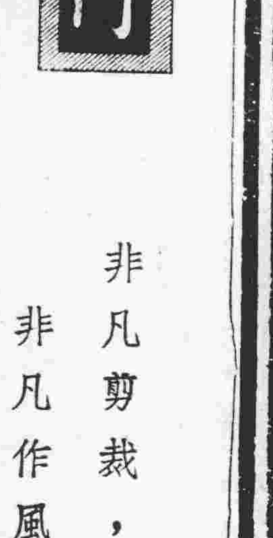

非凡剪裁，非凡作風。

世界始創第一家

潘高壽川貝枇杷露

正方正法　治痰治咳

肺癆肺萎　逢凶化吉

各處藥行均有代售

內外全科

女醫師　康靜佳

（專醫）難孕婦女

（特長）科學新法　指導受孕　婦女各症

（特治）婦女暗病　宮歪宮倒　赤帶白帶　小便刺痛　宮病宮炎　月經疾病　傳染毒症　早老色衰

（設備）X光鏡　顯微鏡　長短波透熱電療（專門）　紫外光　輸卵管貫通器（診治）

（診症時間）總所上午九時起至下午四時止　醫院下午四時起至下午六時止

▲醫務總所：太平南路六十七號　▲醫院：豐寧路五十四號　▲婦女分所：下九路一二四號

電話：一六九三七　一二一〇九　一五八一九

許仁醫師創製

內分泌荷蒙劑

特效補腎藥王

許仁補腎丸　專醫男人腎虧

語云「十個男人九個腎虧」故腎虧係男人通病。許仁補腎丸。專醫男人腎虧。神經衰弱。先天不足。發育不全。斵伐過度。腰酸背痛。腦病善忘。暈眩耳鳴。氣血兩虧。陽萎早洩。夜多小便。尿後反滴。子嗣艱難。不能人道。遺精滑精。諸虛百損。九醜無能。及一切虧佬病狀。一經服食。保證藥到回春。現值百物昂貴。補腎藥原料。價漲尤甚。但許仁醫師濟世爲懷。普及大衆。不惜犧牲。仍廉價出售。二十顆庄。可服三天。每樽只售壹百萬元。五十顆庄。可服七天。每樽只售弍百萬元。確爲大衆化之補腎葯王。患腎病者。請從速購服。古語云「病向淺中醫」腎病尤應及早療治也。

許仁補腎丸各大藥房均有代售（總行）豐寧路四十五號許仁醫院（即太平戲院對面）總代理長壽東路艮心藥行

醫師　任警魂　專割包皮　專醫花柳白濁

醫所太平南路四十四號　西分所一八四

心肺科病　關志雄醫師　夏令診症時間

（門診）每日上午七時至十二時下午

（外診）凡請求外診除救急者外須預日到院掛號編配時間

休診（醫址）惠愛西朝天路一　電話二五六〇

女醫師　黃文絢　專醫不孕婦女　新新公司對面

西醫所十八甫路一〇四號　留醫越秀北路八九號　越秀電話一〇五三五號（包效通經水）

中央註冊醫師　胡愛琼　內外全科　產婦兒科　花柳皮膚　難孕

醫務所一德西二四一　加設留醫留產

醫師　馬蓂階　專醫

皮膚花柳　白濁　痔瘡　頑固濁尾　骨痛核腫

廿年經驗療法進步能在數小時奏效最速痊愈

設備最大顯微鏡　驗檢各種毒菌

長堤一三五號二樓先施對面　電話一六四五

贈遺精早洩自療法

全書四十餘頁十餘萬言內容治療遺精早洩的良方秘術婦女不孕的隱憂理論詳實按法自療收効迅速可作自療性病之南針可供醫界常識之參考歡迎索閱每冊僅收印刷工本十五萬元剪報寄漢口北平路二十二號漢中商行立即寄上（大光）

醫師　陳文鐸　專醫　癬癩油蠟　血毒　疑瘋　白濁　花柳

[illegible]

岐壽堂　港粵

白鳳丸

一服就調經　再服定添丁

各處有售

皮膚科性病科專門

醫師　陳道瑞

負責根治一切性病花柳毒症　擅醫皮膚瘡科　內外全科

醫務所　惠福東路二二號　電話一三四六六　近大佛寺

由柳回穗

本醫師曾任中法醫院醫師河南育賢醫院婦兒產科主任醫師在柳州開業二十年現回穗設醫務所

劉貴瓊　全科女醫師　醫務所：恩寧路五十三號之弍

婦科兒科

（統理）久年不孕　宮歪宮倒　宮炎宮病　月經不調　赤帶白帶　習慣小產　孕吐孕病　驗孕診斷　小產血崩　小兒各病（專門）

診症時間：上午九時至十二時下午二時至五時

耳鼻喉專科醫師　麥嘯皋

豐寧路太平戲院對面　電話一六六六一轉

聘請個別英語教授

每天一小時鄰近東山講普通話需待遇若干請詳函本市郵箱五十九號陳洽

聲明作廢

本人遺失河南紡織廠第二廠第一五〇號工證章一枚特此聲明作廢　錢振元啓

沙面寬大寫字樓出租

兼供住家環境優美租費低廉設備俱全有電話如合意者請駕臨沙面復興路四十四號二樓通泰貿易公司敘君接洽

遺失聲明

茲因遺失聯泰社第四五五號社證章乙枚除呈請補發外特登報聲明作廢　朱永正

中國的民俗藝術（一）

岑家梧

雲南花苗女子衣背上的刺繡

民俗學（Folk-Lore）之含義，學者間意見至不一致。就作者個人觀察，它只是研究文明民族遺留於下層社會之傳統的，信仰，習俗，歌謠，傳說及藝術的學問，而初民（Primitive Peoples）風習則屬民族學（Ethnology）的研究範圍。民俗學大致可以區別爲普通民俗學及特殊民俗學二部門。……

（1）工藝項：刺繡：包括織繡，織錦及印花。（2）漆器。（3）陶瓷。（4）銅玉。（5）竹刻。（6）牙刻：包括玩具，假面，牌等。（7）紙具，貨幣，重錢，錢等：包括壓勝錢及花錢。

（二）繪畫：包括神像，壁畫，紙紮等。（三）建築：包括祠廟，第宅，墳墓。（四）雕塑：包括神像，屋宇裝飾。（五）樂舞：包括道巫祭舞，百戲，民間戲劇，傀儡戲及各種音樂等。（六）歌謠：包括勞動歌，情歌，叫賣詞，兒歌，童謠等。

織錦爲著，三國時諸葛亮會稱「今日國貧民虛，決敵之資，唯仰於錦」。……（未完）

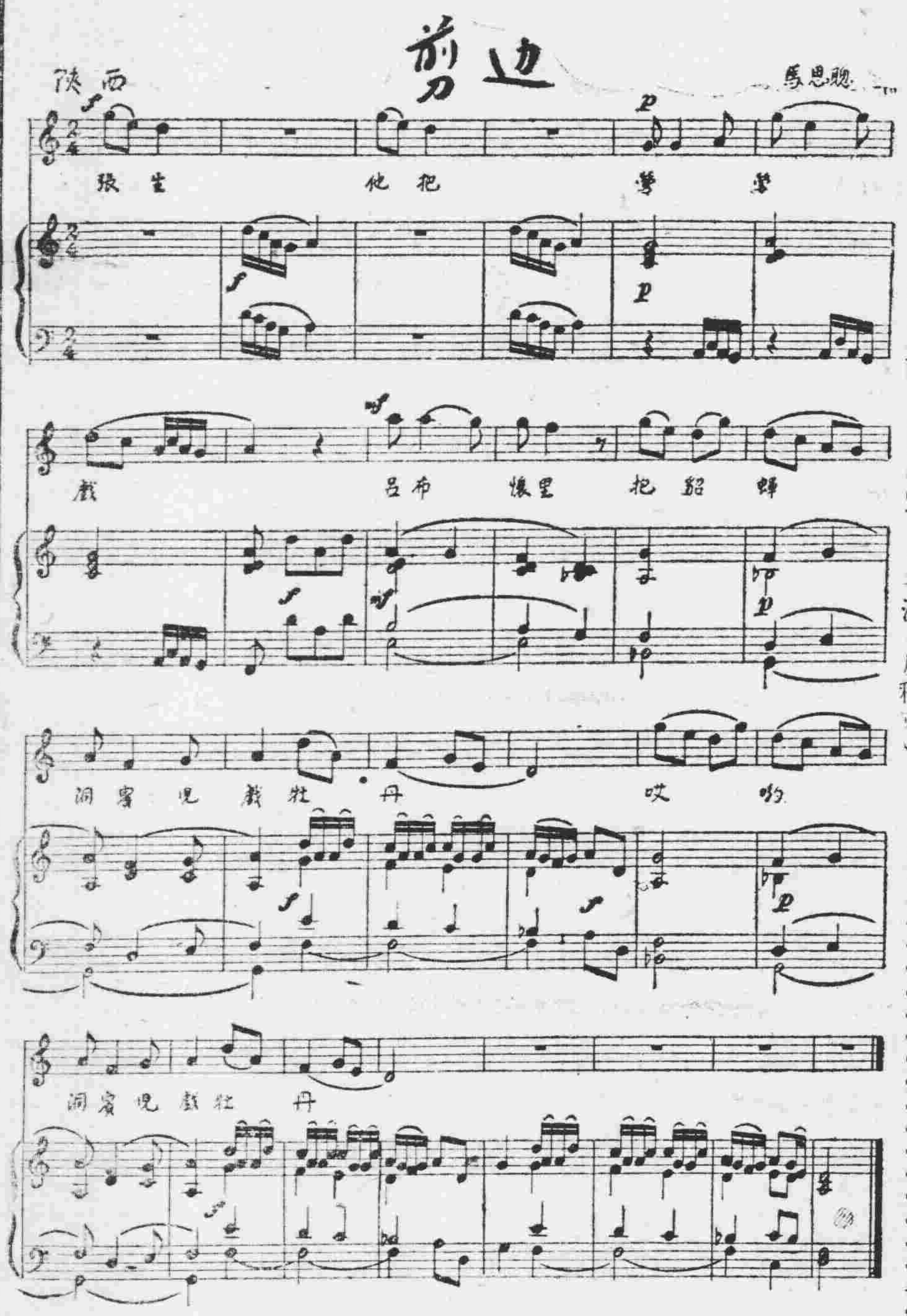

「憶江南」觀後

趙歸

……

紀念保祿・梵樂希（下）

蕭音

……

遺失啓事

……

聯合聲明啓事

廖俠懷　張雪峯

啓者本月十九日本市某娛樂小報刊載一文內有涉及吾等二人之處多屬中傷之辭毫無事實根據無的放矢意欲破壞吾等爲戲劇服務之精神吾等自合作以來一本精誠團結之旨爲戲劇服務到底眞相如何自有事實證明特此鄭明以正觀聽。

超羣　大利年班新劇
海珠戲院　今晚第十晚　連演　第六晚演出
千面笑匠廖俠懷導演・主編　戲劇大家張雪峯出演・設計
夢裡西施
即甘地會西施
中國戲劇設計團
主理　舞台裝置　灯光效果　音響精心　設計景色
古今興亡同一淚。　甘地祇合會西施。
劇本：記古今之興亡巧　佈景：奪天地之造化功
整晚播放下九路大華工業社555香水。
今天日演：前程萬里
黃秉鏗　陳燕棠　羅麗娟　紫蘭女　謝君蘇　廖俠懷
不日公演　哭崩萬里長城

第七居正牌　龍鳳劇團　原庄戲胆
樂善戲院　今晚第七晚　連演　第三晚演出
〈朱君亮精心傑作。羅沛枝助撰小曲。羅家權參訂〉
☆整晚由第十甫大成香水行播放七日香水☆
二本　肉山藏妲己
虞寄萍・蕭鼎元兩君設計巨景六場
恐怖：天毀牢燜　太師：別機關豎　北海：海水動　紫霞：宮幻變奇　百花：迴廊御園　鱷潭：險景魚驚猛
馮鏡華　馮少俠　秦小梨　羅家權　梁飛燕　白超鴻　羅家會
（連晚滿座・向隅者眾）（電話留票一三一四〇）
★今天日演☆再折長亭柳★

陽春京劇團
空前佳劇，即定座請　電話一三九一七
明晚起一連六天演新編巨劇
婦孺皆知名傳南北佛教名劇
觀音得道
由滬重金禮聘編劇專家李振武編導　佈景專家李士俊設計
◀◀全班藝員一百七十餘人落力合演▶▶

▲耗資數億動員工匠數十人晝夜趕製活動跑雲景生動流水景并且不減電燈可以當場變景雖非絕後敢誇空前▼
四幕四鉅景
四野荒山　忽變紫竹　林景　收伏善財　童子空中　飛人景　蕩魄銷魂　魔宮艷舞　景　千手千足　觀音夜景

治理肺病醫生　曾少珊　贈醫咳血　痰喘破金潮熱止咳止血　到診免費　龍津中路

老牌子：飲譽香港十餘年
新款式：使君氣宇更軒昂
新到英國薄絨上蘇巴必治
大東方洋服
本市西濠口新亞酒店隔壁・電話：一三八三二

永漢戲院
〈日後一天〉粵語歌唱哀艷寫情巨片
白雲　鄭孟霞　孔雀　劉克宣合演
情深恨更深
三大名曲：美人。夢斷秦樓月。時代曲
〈明天重映〉德興關王星武綽
週身胆鬧廣州

中山　樂斯
一三八十點點點點半正半半　兩四八十點點點點正正半三
最後（夏令時間）聯映
科學偵探蠻荒格鬥巨片
英偉巨星　柯連倫　雙星主演　影壇女傑　蓮史德　太林
女俠金絲虎
兩院明天續映
下集　女俠金絲虎

新華　金聲
兩點正　四點正　七點九　九點九
一點半　三點半　八點正　十點正
新華明天：嫦娥幻夢
金聲明天：舞宮鶯燕
歌倫比亞公司耗資六萬元作製金百合歌瑰麗歌片
一代歌王
艷麗五彩
榮獲影藝學院最佳配音及錄音金像獎
主演：拉利柏斯　依芙蓮綺姬
場面・偉大・無與・倫比
美國大眾藝術爵士音樂泰斗柯路祖信四十年來經過
The Jolson Story

明日換映
大華「苦戀」　廣州「舞宮鶯燕」　美華
下期：十三艷樓

大華・廣州・美華
兩點正　四點正　八點正　十點正
兩點半　四點半　八點半　十點半
兩點半　八點正　十點正
最後一天
金嗓子　周璇　馮喆主演
纏綿悱惻　哀感動人　千百錘鍊　精心傑構
憶江南
周璇一人飾姊妹二角從未有過之節目
轟轟烈烈歌唱巨片
田漢（編劇）　吳天・應雲衛（聯合導演）
國泰超光特獻巨片
似一首翠綠的詩篇，似一幅美麗的圖畫，田漢以其最深刻的手法寫出江南人民的生活，是一部近年來國產影片中最好的作品

東樂　今天夜戲
陽春京劇團
張鳴恩・鄭志鴻・杜月樓・沈小蘭・富英（彩旦）　李松年・裴力士・楊貴妃・高龍春・嘯士
送親演禮　貴妃醉酒
・特煩・
伊克　李明宗　周玉雲　裘世亮　劉澤民（張遼）（顏良）（大馬夫）（曹操）（關公）
標準紅淨歷史佳劇
漢壽亭侯
關公
千里走單騎
失徐州　屯土山　約三章　進曹營　贈紅袍　賜赤兔　白馬坡　斬顏良　誅文醜　解重圍　攻汝南　辭曹營

臭狐從此斷根
郭友誠大醫師
外科耳鼻喉科專門

廣州大學廣大劇團第十二次公演
五幕喜劇
漢奸列傳
（根據俄國果戈里名著欽差大臣改編）
演出者：陳黃李　導演：作加凝　丹漾霖
演出顧問：黃凝　舞台監督：李偕昌
籌備數月　耗資十億　演員優秀　立體佈景
時間：卅七年七月十九日至廿一日
地點：長堤男青年會

中華
環球公司俠義打鬥槍戰巨片
武俠巨星荷路尊　驕艷女星瑪格烈　領銜主演蓮茜
故映時間：一時半　三時三　八時半　十時三
下期特別選演：七彩神奇巨片　嫦娥幻夢
全部七彩
塞外爭雄
塞外廝殺　荒郊血戰　槍彈橫飛　生死肉搏　懲強扶弱　飛騎絕跡　殲滅歹徒

大德
雅士公司出品　突梯滑稽招笑新片
神鬼出沒
炎炎夏日中一服清涼劑！
笑料如泉湧！保證勝舊作！
羅路哈地主演

新星戲院
即映羅路哈地笑片
老爺兵
兩個傻瓜巧遇國際　肚腩一雙寶貝居然馬到成功
下期放映：游擊敢死隊

毛匪又圖擾赤坎 湛江宣布戒嚴
遂溪匪集中三千餘人

「湛江二十日晚本報南分社專電」一、襲赤坎之匪潰退後，現在遂溪縣屬逐漸集中三千餘人，似有企圖，日來分股流竄，襲擊劫掠，刻下集中七百人於楊柑鄉屬龍灣仔後田村，圖攻楊柑，十五晚有匪五百餘人，圍攻沙仔村，我有備，兩鄉公所不安。二、十九晚八時許，湛市人心，近因郊外各鄉村常受匪劫，鷄嶺郊區開槍聲，當局臨時宣佈戒嚴。

「湛江二十日晚七時卅分本報南分社專電」十九晚六時許，週村有匪二百餘人，圖侵擾本市赤坎，我守軍迎頭痛擊，經一場激戰後，匪即潰退，是晚湛市宣佈戒嚴。

宋主任同意 增兵粵南 張君嵩即赴任

講東北近況
美新處長柯克藍
幾大據點仍在國軍手中 盛讚廣州市衞生和警察

「專訊」新任廣州美國新聞處處長柯克藍，于昨（二十）日在此間扶輪社集會上講述東北概況……

徐繼莊案 定期再審

粵路戰時殉職員工 初步調查九十六人

陳熾隻手強姦 法官似難置信
昨傳告訴人等偵訊

市記者公會 加速審查入會資格 並停止申請

省府加强田賦征實
將召縣長洽商

省府飭屬赴贛南購糧
首批運米已起運返汕

防毛匪竄越 港警開沙頭角附近
傳匪酋曾佐元朗說 認是一種政治攻勢

法商招生問題 仍未解決

省府加強綏靖工作 訂定民衆組訓辦法
各縣設民衆指導會發動戡亂服務 借重在鄉軍人寶貴經驗協助剿匪
健全戶籍務使人必歸戶戶必歸甲

編組

在台省設警幹班
內政部訓練警察幹部 陳千炤任該班副主任

方度巡視 廣九緝私

火車出軌又自復軌 爲鐵道史上之奇跡

入區 時人 行蹤

今日飛瓊州

港竊匪一批 昨在穗被捕

新婚夫婦互控
妻訴夫挾帶私逃 夫告妻提控

勸募兒救金 已得四十五億
再展限至月底完成

金融、物價 市長無表示

公共車請願 昨尚無結果

省會計處連日 攷核半年來工作
同時研究主要問題甚多

香港小姐昨晚頒獎 選美會收入萬餘元

訓練

潮州同鄉會 電援吳履遜

農行貸放化學肥料
限八月中貸竣

林翼中明日晉京 請減救濟捐額 並請確定勸募範圍

德宣西會址 昨會往踏勘 市參會贊同

卡車撞毀崗亭 司機被壓重傷

汕頭組織都市計劃委會

沉寂已久之輪管分會案 輸管總會派大員來穗調查
會調閱卷宗及向廠商查詢 認爲責任最重者爲副主委

黎鐵漢就任兩週年紀念

兩廣地質所即將恢復

文昌市場展期復業

社團消息

社會處招待工會調查隊

開赴惠陽剿匪 綏署飭警保十三團
該縣現有毛匪萬餘人集結 公然成立僞縣府委派縣長

更正

穗市點滴

黎韻芬啟事

韻芬此次來穗出席中華基督教會廣東協會第廿三屆年會，藉荷各世好紛來把晤，又蒙邀讌，隆情殊深感紉，現會期已畢，準週內南返，惟時間匆迫，老朽之軀未克一一踵府拜辭，謹揭報端，聊申謝悃。

留英 能幹的婦女 卜珍巨著 中文本第六七版 裁剪大全 新型婦女兒童服裝專集 每本定價基數四元 插圖千幅 每本定價基數三元 道林紙印

能够節省金錢維持家計 仕女們欲解決衣着問題節省昂貴製衣工錢請閱一目瞭然無師自通之新型婦女兒童服裝專集即可從事製造一切新式服裝兒童時裝保證稱心滿意華貴大方同時可得一藝之長充裕家庭經濟凡結婚禮服大衣外套護士浴衣游泳衣舞衣網球衣晨衣乳罩內衣新式各種女裙及兒童遊戲服校服睡衣童軍服衫連裙服等等均能按圖裁製精巧美觀

本書經教育部審定裁縫職業教科書 本書經內政部注册（審字）一〇四二九號

總發行 廣州市總所 廣仁路廿五號 分所 長壽西路一八一號

教局立案 嶺東高級科學裁剪傳習所四十八期招生

開學日期：七月卅一號

附註：本所長曾在英國裁剪學院畢業，歷在中外各地開設裁剪所傳授裁縫技能，凡畢業學員散佈全國各地者不下四萬人，尤其在本市及香港等地開設裁剪所與洋服店者多在本所畢業，本所長茲爲造就人材起見，不惜任何犧牲，自本年七月一號起，無論高級初級講解與實習均由本所長親自教授……

所長卜珍